

Club di Prodotto art. 23 Statuto ANCI



COMUNE DI SANTO STEFANO DI SESSANIO
Provincia di L'AQUILA
RELAZIONE DI INIZIO MANDATO ANNI 2019 - 2024

SCHEMA PER LA REDAZIONE DELLA RELAZIONE DI INIZIO MANDATO ANNI 2019-2024

(art. 4-bis, D.Lgs. 6 settembre 2011, n. 149)

Premessa

La presente relazione è redatta ai sensi dell'art. 4-bis, D.Lgs. 6 settembre 2011, n. 149, recante: *"Meccanismi sanzionatori e premiali relativi a regioni, province e comuni, a norma degli articoli 2, 17, e 26 della legge 5 maggio 2009, n. 42"* per descrivere la situazione economico-finanziaria dell'ente e la misura dell'indebitamento all'inizio del mandato amministrativo che decorre dal 27.05.2019

Sulla base delle risultanze della presente relazione, il sindaco, che la sottoscrive, può ricorrere alle procedure di riequilibrio finanziario vigenti, ove ne sussistano i presupposti.

L'esposizione dei dati è coerente con gli schemi già adottati per altri adempimenti di legge in materia per operare con essi un raccordo tecnico e sistematico e inoltre con la finalità di non aggravare ulteriormente il carico di adempimenti dell'ente.

La maggior parte delle tabelle di seguito riportate sono desunte dagli schemi dei certificati al bilancio ex art. 161 del Tuel e dai questionari inviati dall'organo di revisione economico-finanziario alle Sezioni regionali di controllo della Corte dei conti, ai sensi dell'articolo 1, comma 166 e seguenti della legge n. 266/2005. Pertanto, i dati qui riportati trovano corrispondenza nei citati documenti, oltre che nella contabilità dell'ente.

PARTE I - DATI GENERALI

1.1 Popolazione residente al 31-12-2018: 114.

1.2 Organi politici

GIUNTA COMUNALE

Carica	Nominativo	In carica dal
Sindaco	Fabio Santavicca	27/05/2019
Vicesindaco	Stefano Fulgenzi	07/06/2019
Assessore	Claudia Ranieri	07/06/2019

CONSIGLIO COMUNALE

Carica	Nominativo	In carica dal
Sindaco	SANTAVICCA Fabio	27/05/2019
Consigliere	FULGENZI Stefano	27/05/2019
Consigliere	RANIERI Claudia	27/05/2019
Consigliere	FULGENZI Massimo	27/05/2019
Consigliere	RANIERI Ciro	27/05/2019
Consigliere	LAURENZI Mauro	27/05/2019
Consigliere	CISTOLA Andrea	27/05/2019
Consigliere	CAMPOVERDE Roberto	27/05/2019
Consigliere	D'ANNIBALE Elío	27/05/2019
Consigliere	FERELLA Luca	27/05/2019
Consigliere	CENTI PIZZUTILLI Francesco	27/05/2019

Con deliberazione di C.C. n. 23 del 07.06.2019 sono stati convalidati gli eletti alle elezioni amministrative del 26.05.2019.

1.3. Struttura organizzativa

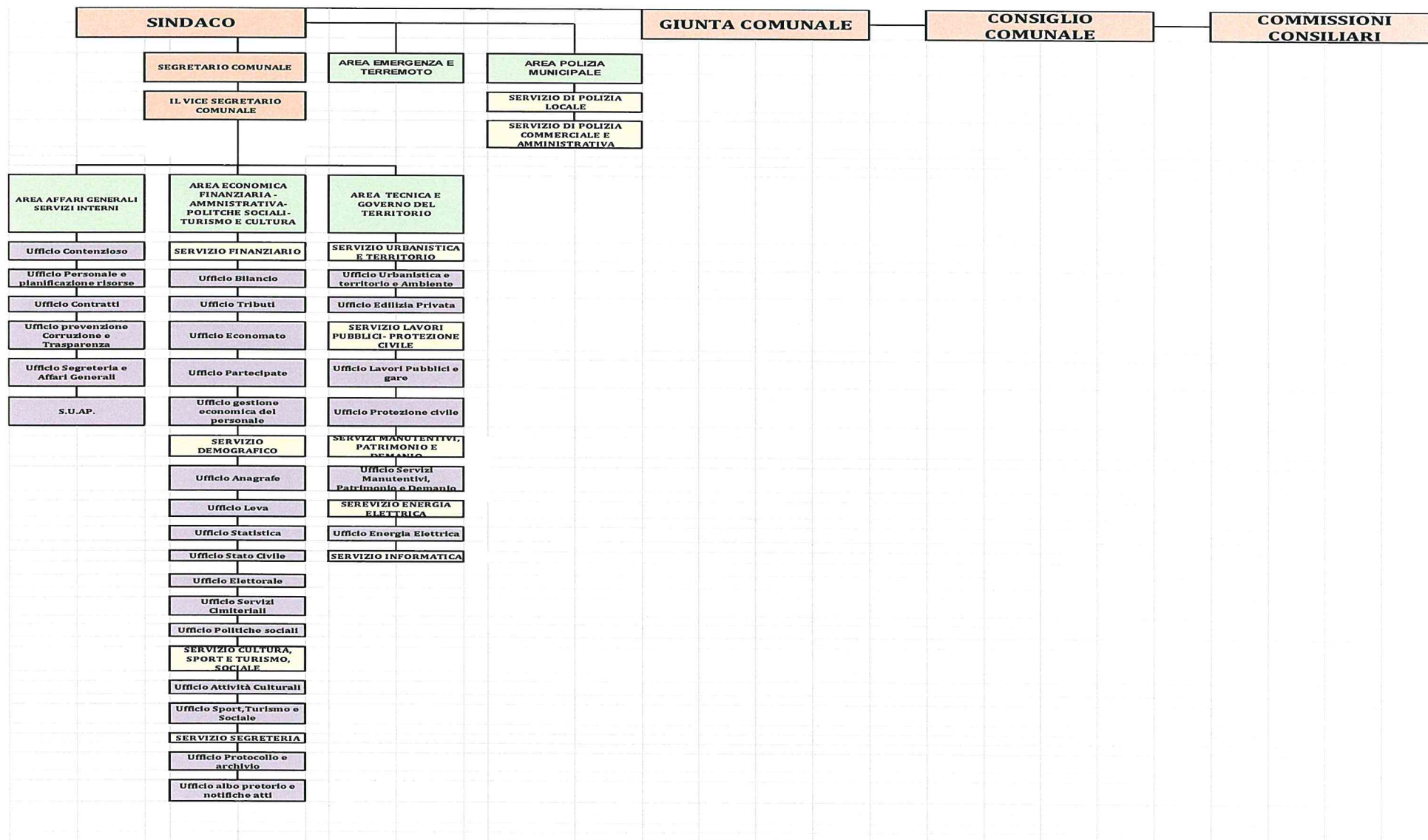

Segretario Comunale	Dott. Roberto Mari
Vice Segretario Comunale	Dott.ssa Maria Cesidia Sericola
Numero posizioni organizzative	al 31.12.2018 n. 3 (Area Amministrativa Finanziaria Tributi – Area Tecnica e Gestione del Territorio e Area Polizia Municipale)
Dirigenti	assenti

Personale al 31.12.2018		Titolo di studio	Tipologia di contratto
Area Amministrativa Finanziaria Tributi	n. 1 Resp. Cat. C6 tempo pieno ed indeterminato	Laurea	Tempo indeterminato
Area Amministrativa Finanziaria Tributi	n. 1 Resp. Procedimento Cat. C2 tempo parziale 50% ed indeterminato	Diploma	Tempo indeterminato
Area Tecnica e gestione del territorio	n. 1 Responsabile C2 tempo parziale 0,34%	Diploma	Utilizzo a tempo det. personale altri enti
Area Polizia Municipale	n. 1 Responsabile C1 tempo parziale 0,166%	Laurea	Utilizzo a tempo det. personale altri enti
Area Sisma	n. 1 co.co.co	Laurea	CO.CO.CO SISMA ABRUZZO

1.4. Condizione giuridica dell'Ente: l'insediamento della nuova amministrazione non proviene da un commissariamento dell'ente ai sensi dell'art. 141 o dell'art. 143 del Tuel:

1.5. Condizione finanziaria dell'Ente: L'ente non ha dichiarato il dissesto finanziario, nel periodo del mandato precedente, ai sensi dell'art.244 del TUOEL, o il predissesto finanziario ai sensi dell'art.243-bis. Non si è fatto ricorso al fondo di rotazione di cui all'art. 243-ter, 243-quinques del TUOEL e/o del contributo di cui all'art. 3-bis del D.L. n.174/2012, convertito nella legge n.213/2012.

2. Parametri obiettivi per l'accertamento della condizione di ente strutturalmente deficitario ai sensi dell'art. 242 dei TUEL):

Il parametro P8 risulta positivo all'inizio del mandato 2019. L'ente **NON RISULTA** strutturalmente deficitario.

B1. TABELLA DEI PARAMETRI OBIETTIVI PER I COMUNI AI FINI DELL'ACCERTAMENTO DELLA CONDIZIONE DI ENTE STRUTTURAMENTE DEFICITARIO

COMUNE DI SANTO STEFANO DI SESSANIO	Prov.	AQ
-------------------------------------	-------	----

		Barrare la condizione che ricorre	
P1	Indicatore 1.1 (Incidenza spese rigide - ripiano disavanzo, personale e debito - su entrate correnti) maggiore del 48%	<input type="checkbox"/> Si	<input checked="" type="checkbox"/> No
P2	Indicatore 2.8 (Incidenza degli incassi delle entrate proprie sulle previsioni definitive di parte corrente) minore del 22%	<input type="checkbox"/> Si	<input checked="" type="checkbox"/> No
P3	Indicatore 3.2 (Anticipazioni chiuse solo contabilmente) maggiore di 0	<input type="checkbox"/> Si	<input checked="" type="checkbox"/> No
P4	Indicatore 10.3 (Sostenibilità debiti finanziari) maggiore del 16%	<input type="checkbox"/> Si	<input checked="" type="checkbox"/> No
P5	Indicatore 12.4 (Sostenibilità disavanzo effettivamente a carico dell'esercizio) maggiore dell'1,20%	<input type="checkbox"/> Si	<input checked="" type="checkbox"/> No
P6	Indicatore 13.1 (Debiti riconosciuti e finanziati) maggiore dell'1%	<input type="checkbox"/> Si	<input checked="" type="checkbox"/> No
P7	[Indicatore 13.2 (Debiti in corso di riconoscimento) + Indicatore 13.3 (Debiti riconosciuti e in corso di finanziamento)] maggiore dello 0,60%	<input type="checkbox"/> Si	<input checked="" type="checkbox"/> No
P8	Indicatore concernente l'effettiva capacità di riscossione (riferito al totale delle entrate) minore del 47%	<input checked="" type="checkbox"/> Si	<input type="checkbox"/> No

Gli enti locali che presentano almeno la metà dei parametri deficitari (la condizione "SI" identifica il parametro deficitario) sono strutturalmente deficitari ai sensi dell'articolo 242, comma 1, Tuel.

Sulla base dei parametri suindicati l'ente è da considerarsi in condizioni strutturalmente deficitarie	<input type="checkbox"/> Si	<input checked="" type="checkbox"/> No
--	-----------------------------	--

PARTE II - SITUAZIONE ECONOMICO-FINANZIARIA DELL'ENTE

1. Bilancio di previsione finanziario approvato alla data di insediamento

Il Bilancio di Previsione è stato approvato con Delibera di Consiglio di C.C. 13 del 29.03.2019

Con deliberazione di C.C. n. 17 del 24.05.2019 è stata ratificata la Delibera di Giunta Comunale n. 38 del 03.05.2019 adottata ai sensi dell'art.175, comma 4, del D.lgs n. 267/2000, avente ad oggetto la variazione al bilancio di previsione 2019/2021 (l provvedimento).

2. Politica tributaria locale

2.1. IMU: con deliberazione di Consiglio Comunale n. 4 del 15.02.2019 sono state confermate le aliquote e detrazioni IMU nella seguente misura:

Aliquote IMU	2019
Abitazione principale e relative pertinenze	0,4%
Detrazione abitazione principale	€ 200,00 oltre € 50 per ciascun figlio fino max € 400,00
Altri immobili	0,76
Terreni agricoli	ESENTI

2.2. Addizionale Irpef: : con deliberazione di Consiglio Comunale n. 6 del 15.02.2019 è stata confermata l'aliquota dell'addizionale comunale sull'imposta sul reddito delle persone fisiche nella seguente misura:

Aliquote addizionale Irpef	2019
Aliquota unica	0,2%
Fascia esenzione	nessuna
Differenziazione aliquote	NO

2.3. Prelievi sui rifiuti: indicare il tasso di copertura e il costo pro-capite

Con deliberazione di C.C. n. 10 del 29.03.2019 è stato approvato il piano finanziario per l'applicazione del tributo comunale sui rifiuti TARI anno 2019.

Prelievi sui Rifiuti	2019
Tasso di Copertura	100
Costo del servizio pro-capite	265,00

Utenze n. 247

Costo servizio € 65.435,61

2.4. TASI: con deliberazione di Consiglio Comunale n. 5 del 15.02.2019 sono state confermate le aliquote e detrazioni IMU nella seguente misura:

Aliquote TASI	2019
Abitazione principale e relative pertinenze	0,1%
Altri immobili	0,1%
Terreni agricoli	ESENTI

3. Sintesi dei dati finanziari del bilancio dell'ente:

ENTRATE (IN EURO)	Bilancio di previsione finanziario 2019/2021
TITOLO 1 – ENTRATE CORRENTI DI NATURA TRIBUTARIA, CONTRIBUTIVA E PEREQUATIVA	258.889,37
TITOLO 2 – TRASFERIMENTI CORRENTI	90.880,10
TITOLO 3 – ENTRATE EXTRATRIBUTARIE	349.671,47
TITOLO 4 - ENTRATE IN CONTO CAPITALE	11.957.763,44
TITOLO 5 - ENTRATE DA RIDUZIONE DI ATTIVITA' FINANZIARIE	-
TITOLO 6 - ACCENSIONE PRESTITI	-
TITOLO 7 - ANTICIPAZIONI DA ISTITUTO TESORIERE/CASSIERE	-
TITOLO 9 - ENTRATE PER CONTO TERZI E PARTITE DI GIRO	568.000,00
TOTALE	13.225.204,38

SPESE (IN EURO)	Bilancio di previsione finanziario 2019/2021
TITOLO 1 - SPESE CORRENTI	669.036,18
TITOLO 2 - SPESE IN CONTO CAPITALE	11.957.763,44
TITOLO 3 - SPESE PER INCREMENTO ATTIVITA' FINANZIARIE	-
TITOLO 4 - RIMBORSO PRESTITI	30.404,76
TITOLO 5 - CHIUSURA ANTICIPAZIONI RICEVUTE DA ISTITUTO TESORIERE / CASSIERE	-
TITOLO 7 - USCITE PER CONTO TERZI E PARTITE DI GIRO	568.000,00
TOTALE	13.225.204,38

ENTRATE (IN EURO)	Ultimo rendiconto approvato 2018
TITOLO 1 – ENTRATE CORRENTI DI NATURA TRIBUTARIA, CONTRIBUTIVA E PEREQUATIVA	235.893,39
TITOLO 2 – TRASFERIMENTI CORRENTI	211.650,65
TITOLO 3 – ENTRATE EXTRATRIBUTARIE	280.276,07
TITOLO 4 - ENTRATE IN CONTO CAPITALE	6.997.574,37
TITOLO 5 - ENTRATE DA RIDUZIONE DI ATTIVITA' FINANZIARIE	
TITOLO 6 - ACCENSIONE PRESTITI	
TITOLO 7 - ANTICIPAZIONI DA ISTITUTO TESORIERE/CASSIERE	
TITOLO 9 - ENTRATE PER CONTO TERZI E PARTITE DI GIRO	129.935,26
TOTALE	7.855.329,74

(IN EURO)	2018
TITOLO 1 - SPESE CORRENTI + FPV	683.343,08
TITOLO 2 - SPESE IN CONTO CAPITALE + FPV	8.520.211,34
TITOLO 3 - SPESE PER INCREMENTO ATTIVITA' FINANZIARIE	
TITOLO 4 - RIMBORSO PRESTITI	40.818,22
TITOLO 5 - CHIUSURA ANTICIPAZIONI RICEVUTE DA ISTITUTO TESORIERE / CASSIERE	
TITOLO 7 - USCITE PER CONTO TERZI E PARTITE DI GIRO	129.935,26
TOTALE	9.374.307,90

3.1. Equilibrio parte corrente del bilancio

EQUILIBRIO DI PARTE CORRENTE					
EQUILIBRIO ECONOMICO-FINANZIARIO		RENDICONTO ANNO 2018	COMPETENZA ANNO 2019	COMPETENZA ANNO 2020	COMPETENZA ANNO 2021
A) Fondo pluriennale vincolato di entrata per spese correnti	(+)	31.208,11			
AA) Recupero disavanzo di amministrazione esercizio precedente	(-)				
B) Entrate Titoli 1.00 - 2.00 - 3.00	(+)	727.820,11	699.440,94	707.239,88	712.917,38
di cui per estinzione anticipata di prestiti					
C) Entrate Titolo 4.02.06 - Contributi agli investimenti direttamente destinati al rimborso dei prestiti da amministrazioni pubbliche	(+)				
D) Spese Titolo 1.00 - Spese correnti	(-)	683.343,08	669.036,18	675.424,36	686.285,28
di cui:					
- fondo pluriennale vincolato		14.458,54			
- fondo crediti di dubbia esigibilità			77.615,52	86.746,75	91.312,47
E) Spese Titolo 2.04 - Altri trasferimenti in conto capitale	(-)				
F) Spese Titolo 4.00 - Quote di capitale amm.to dei mutui e prestiti obbligazionari	(-)	40.818,22	30.404,76	31.815,52	26.632,10
di cui per estinzione anticipata di prestiti		-		-	-
G) Somma finale (G=A-AA+B+C-D-E-F)		34.866,92	- 0,00	-	-
ALTRE POSTE DIFFERENZIALI, PER ECCEZIONI PREVISTE DA NORME DI LEGGE, CHE HANNO EFFETTO SULL'EQUILIBRIO EX ARTICOLO 162, COMMA 6, DEL TESTO UNICO DELLE LEGGI SULL'ORDINAMENTO DEGLI ENTI LOCALI					
H) Utilizzo avanzo di amministrazione per spese correnti (**)	(+)	28.288,16		-	-
di cui per estinzione anticipata di prestiti		-		-	-
I) Entrate di parte capitale destinate a spese correnti in base a specifiche disposizioni di legge	(+)	-		-	-
di cui per estinzione anticipata di prestiti		-		-	-
L) Entrate di parte corrente destinate a spese di investimento in base a specifiche disposizioni di legge	(-)	-		-	-
M) Entrate da accensione di prestiti destinate a estinzione anticipata dei prestiti	(+)	-		-	-
EQUILIBRIO DI PARTE CORRENTE (***) O=G+H+I-L+M		63.155,08	- 0,00	-	-
C) Si tratta delle entrate in conto capitale relative ai soli contributi agli investimenti destinati al rimborso prestiti corrispondenti alla voce del piano dei conti finanziario con codifica E.4.02.06.00.000.					

EQUILIBRIO DI PARTE CAPITALE		
	Ultimo rendiconto approvato 2018	Bilancio di previsione finanziario 2019
Utilizzo avanzo di amministrazione applicato alla spesa in conto capitale	45000	
Fondo pluriennale vincolato per spese in conto capitale	1492453,41	
Totale titolo V-V-VI	6997574,37	11957763,44
Totale titoli (IV+V+VI) + FPV di entrata	8535027,78	11957763,44
Spese titolo II-III	8371018,8	11957763,44
FPV di spesa capitale	149192,54	
Differenza di parte capitale	14816,44	0,00
Entrate correnti destinate ad investimenti		
Utilizzo avanzo di amministrazione applicato alla spesa in conto capitale [eventuale]		
SALDO DI PARTE CAPITALE	14816,44	0,00

3.2. Risultato di amministrazione ultimo esercizio chiuso

Rendiconto dell'esercizio 2018

Fondo cassa al 1° gennaio	(+)	2.145.352,54
Riscossioni	(+)	3.692.691,82
Pagamenti	(-)	4.235.512,32
Fondo cassa al 31 dicembre	(+)	1.602.532,04
Residui attivi	(+)	7.510.251,67
Residui passivi	(-)	8.367.508,08
FPV di parte corrente	(-)	14.458,54
FPV di parte capitale	(-)	149.192,54
RISULTATO DI AMMINISTRAZIONE		581.624,55 €

Composizione risultato di amministrazione	2018
Accantonato	444.976,86 €
Vincolato	131.177,02 €
Destinato	
Libero	5.470,67 €
Totale	581.624,55 €

3.3. Fondo di cassa

Il fondo di cassa all'inizio del mandato (2019) ammonta a € 1.602.532,04, di cui:

FONDI VINCOLATI	€ 413.596,92
FONDI NON VINCOLATI	<u>€ 1.188.935,12</u>
TOTALE	€ 1.602.532,04

La verifica straordinaria di cassa attraverso il rendiconto del tesoriere BPER (**alla data del 26.05.2019**) riscontrandolo con le scritture contabili in essere alla data del **26.05.2019**, *ha prodotto il seguente esito:*

dal registro giornale del Comune alla data della verifica del 26.05.2019 risultano i seguenti dati:

<i>Fondo di Cassa al 1 gennaio 2019</i>	€ 1.602.532,04
<i>Reversali emesse</i>	€ 1.469.276,42
<i>Totale entrata</i>	€ 3.071.808,46
<i>Mandati emessi</i>	€ 2.179.101,70
<i>Saldo conto di diritto da scritture contabili</i>	€ 892.706,76

<i>Saldo conto di diritto da scritture contabili</i>	€ 892.706,76
--	---------------------

Dalla contabilità del tesoriere risulta invece un saldo di cassa di € 1.038.120,21 e quindi emerge una differenza di € 145.413,45 rispetto a quanto risulta dai registri del Comune.

Dalla contabilità del Tesoriere e del Comune, risultano le seguenti partite e rettifiche:

<i>Reversali emesse non ancora consegnate al Tesoriere</i>	
<i>Reversali consegnate ma non ancora riscosse</i>	-7.314,99
<i>Riscossioni eseguite senza reversali</i>	+ 162.331,43
<i>Mandati emessi ma non ancora pagati</i>	+ 27.614,61
<i>Pagamenti senza mandati</i>	- 37.367,60
<i>Mandati emessi ma non acquisiti (mandato n. 217)</i>	+150
<i>Saldo Finale</i>	€ 1.038.120,21

3.4. Utilizzo avanzo di amministrazione nel bilancio di previsione: non si è proceduto all'applicazione dell'avanzo di amministrazione in sede di approvazione del Bilancio né con successivo atto di variazione.

AVANZO DI AMMINISTRAZIONE ES. 2018

PROSPETTO DIMOSTRATIVO DEL RISULTATO DI AMMINISTRAZIONE

		GESTIONE		
		RESIDUI	COMPETENZA	TOTALE
Fondo cassa al 1° gennaio				2145352,54
RISCOSSIONI	(+)	2427185,59	1265506,23	3692691,82
PAGAMENTI	(-)	1665262,97	2570249,35	4235512,32
SALDO DI CASSA AL 31 DICEMBRE	(=)			1602532,04
PAGAMENTI per azioni esecutive non regolarizzate al 31 dicembre	(-)			0,00
FONDO DI CASSA AL 31 DICEMBRE	(=)			1602532,04
RESIDUI ATTIVI	(+)	920428,16	6589823,51	7510251,67
<i>di cui derivanti da accertamenti di tributi effettuati sulla base della stima del dipartimento delle finanze</i>				0,00
RESIDUI PASSIVI	(-)	1727100,61	6640407,47	8367508,08
FONDO PLURIENNALE VINCOLATO PER SPESE CORRENTI ⁽¹⁾	(-)			14458,54
FONDO PLURIENNALE VINCOLATO PER SPESE IN CONTO CAPITALE ⁽¹⁾	(-)			149192,54
RISULTATO DI AMMINISTRAZIONE AL 31 DICEMBRE 2018 (A) ⁽²⁾	(=)			581624,55

L'andamento storico dei risultati di amministrazione conseguiti negli ultimi quattro anni:

Descrizione	2014	2015	2016	2017	2018
Risultato di amministrazione	329.413,80	455.495,08	457.424,10	567.875,17	581.624,55

AVANZO AL 31.12.2018

€ 581.624,55

QUOTA VINCOLATA

€
131.177,02

QUOTA DESTINATA A INVESTIMENTI

€
-

FONDO CREDITI DUBBIA ES.

€
179.083,60

ALTRI ACCANTONAMENTI

€
265.893,26

€ 5.470,67

4. Gestione dei residui. Totale residui di inizio mandato

RESIDUI ATTIVI	Iniziali	Riscossi	Maggiori	Minori	Riaccertati	Da riportare	Residui dalla competenza	Totale residui di fine gestione
Primo anno del mandato	a	b	c	d	e = (a+c-d)	f = (e-b)	g	h = (f+g)
Titolo 1 - Tributarie	104969,69	43367,15		7207,74	97761,95	54394,80	21638,87	76033,67
Titolo 2 - Trasferimenti correnti	81026,05	41280,12	1079,21		82105,26	40825,14	45717,24	86542,38
Titolo 3 - Extratributarie	267606,43	111571,63		4465,38	263141,05	151569,42	78989,87	230559,29
Parziale titoli 1+2+3	453602,17	196218,90	1079,21	11673,12	443008,26	246789,36	146345,98	393135,34
Titolo 4 - In conto capitale	2922346,82	2228384,41		32363,79	2889983,03	661598,62	6443475,53	7105074,15
Titolo 5 - Riduzione a.fin.					0,00	0,00		0,00
Titolo 6 - Accensione prestiti					0,00	0,00		0,00
Titolo 7 - Anticipazione tesoriere	2440,18				2440,18	2440,18	0	2440,18
Titolo 9 - Entrate per conto terzi	16807,17	2582,28		4624,89	12182,28	9600,00	2	9602,00
Totale titoli 1+2+3+4+5+6+7+9	3395196,34	2427185,59	1079,21	48661,80	3347613,75	920428,16	6589823,51	7510251,67

Primo anno del mandato	a	b	c	d	e = (a+c-d)	f = (e-b)	g	h = (f+g)
Titolo 1 - Spese correnti	219113,3	122736,84		25850,97	193262,33	70525,49	110350,48	180875,97
Titolo 2 - Spese in conto capitale	3216363,16	1536426,8		30361,24	3186001,92	1649575,12	6525851,09	8175426,21
Titolo 3 - Incremento a.fin.					0,00	0,00		0,00
Titolo 4 - Rimborso prestiti					0,00	0,00		0,00
Titolo 5 - Chiusura ant tesoreria					0,00	0,00		0,00
Titolo 7 - Spese per conto terzi	13535,73	6099,33		436,4	13099,33	7000,00	4205,9	11205,90
Totale titoli 1+2+3+4+5+7	3.449.012,19 €	1.665.262,97 €	- €	56.648,61 €	3.392.363,58 €	1.727.100,61 €	6.640.407,47 €	8.367.508,08 €

4.1. Analisi anzianità dei residui distinti per anno di provenienza.

Analisi anzianità dei residui

RESIDUI	Esercizi precedenti	2014	2015	2016	2017	2018	Totale
ATTIVI							
Titolo I	7.534,18	11.657,58	16.023,00	12.465,55	6.714,49	21.638,87	76.033,67
Titolo II		900,00		12.600,00	27.325,14	45.717,24	86.542,38
Titolo III	66.539,93	14.488,04	22.455,75	23.362,37	24.723,33	78.989,87	230.559,29
Tot. Parte corrente	74.074,11	27.045,62					101.119,73
Titolo IV	2.970,00		3.900,00	75.884,72	578.843,90	6.443.475,53	7.105.074,15
Titolo V							-
Titolo VI	2.440,18						2.440,18
Titolo VII							-
Titolo IX	6.900,00	2.700,00				2,00	9.602,00
Totale Attivi	86.384,29	29.745,62	42.378,75	124.312,64	637.606,86	6.589.823,51	7.510.251,67
PASSIVI							
Titolo I	5.372,50	1.291,54	13.454,76	12.289,01	39.522,18	114.088,06	186.018,05
Titolo II	477.938,77		28.502,61	15.162,49	1.126.566,75	6.522.113,51	8.170.284,13
Titolo III							-
Titolo IV							-
Titolo V							-
Titolo VII	7.000,00					4.205,90	11.205,90
Totale Passivi	490.311,27	1.291,54	41.957,37	27.451,50	1.166.088,93	6.640.407,47	8.367.508,08

5. Pareggio di bilancio

L'Ente è soggetto alle regole del pareggio di Bilancio.

A seguito dell'approvazione del rendiconto (in data 13.06.2019) è stata effettuata la certificazione del nuovo saldo di finanza pubblica per l'esercizio 2018. Il pareggio di Bilancio per l'esercizio 2018 (anno precedente insediamento) è stato rispettato.

MONITORAGGIO DELLE RISULTANZE DEL SALDO DI FINANZA PUBBLICA AI SENSI DEL COMMA 469 DELL'ART. 1 DELLA LEGGE 11.12.2016 N. 232 (LEGGE DI BILANCIO 2017).

VERIFICA RISPETTO DEI VINCOLI DI FINANZA PUBBLICA		
Descrizione		Importo
Avanzo di amministrazione per investimenti	+	€ 45,00
Fondo pluriennale vincolato di entrata per spese correnti	+	€ 31,00
Fondo pluriennale vincolato di entrata in conto capitale al netto delle quote finanziate da debito	+	€ 1.492,00
Fondo pluriennale vincolato di entrata per partite finanziarie	+	
Fondo pluriennale vincolato di entrata che finanzia gli impegni cancellati definitivamente dopo l'approvazione del rendiconto dell'anno precedente	-	
Entrate finali	+	€ 7.726,00
Spese finali	-	€ 9.203,00
Saldo entrate/ spese	A	€ 91,00
SPAZI FINANZIARI ACQUISITI	+	
SPAZI FINANZIARI CEDUTI	-	
Obiettivo di saldo finale di competenza 2018	B	€ 91,00
Differenza tra saldo e obiettivo	A-B	€ -
Obiettivo di saldo finale di competenza 2018 Rideterminato a seguito del recupero degli spazi finanziari acquisiti nell'anno 2018 e non utilizzati e risorse nette da programmare entro il 20/01/2019		

6. Indebitamento:

6.1. Indebitamento dell'ente:

L'indebitamento ha avuto la seguente evoluzione:

L'indebitamento dell'ente ha avuto la seguente evoluzione:							
Descrizione voce	2015	2016	2017	2018	2019	2020	2021
Residuo debito (+)	403.012,00	343.854,94	303.977,05	262.161,42	221.343,20	190.938,44	159.122,92
Nuovi prestiti (+)							
Prestiti rimborsati (-)	59.157,06	39.877,89	41.815,53	40.818,22	30.404,76	31.815,52	26.632,10
Estinzioni anticipate (-)							
Altre ERRORI MATERIALI			- 0,10				
TOTALE DEBITO AL 31.12	343.854,94	303.977,05	262.161,42	221.343,20	190.938,44	159.122,92	132.490,82

Gli oneri finanziari per ammortamento prestiti e il rimborso degli stessi in conto capitale registra la seguente evoluzione:

DI PRESTITI E RIMBORSO IN CONTO CAPITALE						
2015	2016	2017	2018	2019	2020	2021
16.509,56	13.945,57	12.007,93	10.024,20	8.248,84	6.838,08	5.453,32
59.157,06	39.877,89	41.815,53	40.818,22	30.404,76	31.815,52	26.632,10
75.666,62	53.823,46	53.823,46	50.842,42	38.653,60	38.653,60	32.085,42

		primo anno mandato	31.12.2019
	2018	Residuo debito finale 31.12.2019	190.938,44
Residuo debito finale	221.343,20	Popolazione residente (teorica)	114
Popolazione residente	114	Rapporto tra residuo debito e popolazione residente	1674,90
Rapporto tra residuo debito e popolazione residente	1941,61		

Non si prevede l'accensione di mutui nel triennio di riferimento del Bilancio di Previsione.

6.2. Rispetto del limite di indebitamento. percentuale di indebitamento sulle entrate correnti di ciascun anno, ai sensi dell'art. 204 del TUEL nell'esercizio precedente, nell'esercizio in corso e nei tre anni successivi (previsione):

	2018	2019	2020	2021
Incidenza percentuale attuale degli interessi passivi sulle entrate correnti (art. 204 TUEL)	1,5%	1,27%	0,80%	0,78%

6.3. Anticipazione di tesoreria (art. 222 Tuel)

Appurato che le entrate relative ai primi tre titoli accertate nell'esercizio 2017 (penultimo anno precedente) ammontano a euro € **651.219,66** e sono così ripartite:

Accertamenti consuntivo 2017	IMPORTO
TITOLO I ENTRATE TRIBUTARIE	233.361,67
TITOLO II ENTRATE TRIBUTARIE	99.504,26
TITOLO III ENTRATE TRIBUTARIE	318.353,17
TOTALE GENERALE	651.219,66
Limite max anticipazione tesoreria anno 2019 (4/12)	217.073,22

Il Comune di Santo Stefano di Sessanio non ha mai fatto ricorso alla anticipazione di tesoreria.

IMPORTO CONCESSO € 0

6.4. Accesso al fondo straordinario di liquidità della Cassa Depositi e Prestiti spa (art. 1, D.L. n. 35/2013, conv. in L. n. 64/2013)

L'Ente non ha fatto ricorso al fondo straordinario di liquidità della Cassa Depositi e Prestiti spa (art. 1, D.L. n. 35/2013, conv. in L. n. 64/2013).

6.5. Utilizzo strumenti di finanza derivata: l'ente non ha in corso contratti relativi a strumenti derivati.

6.6. Società partecipate

ENTI PARTECIPATI IN VIA DIRETTA

DENOMINAZIONE	QUOTA DI PARTECIPAZ.	CONTROLLATA/ PARTECIPATA	QUOTATA (SI/NO)	Sito internet ove sono disponibili i bilanci
Gran Sasso Acqua S.p.A.	1,54	PARTECIPATA	no	http://www.gransassoacqua.it/Pages/Societa/Societa.aspx
Cogesa S.p.A	0,833	PARTECIPATA	no	http://cogesa.etrasparenza.it/pagina731_bilancio-preventivo-e-consuntivo.html

Deliberazione di C.C. n. 5 del 30.04.2015 – Adempimenti ai sensi dell'art. 1 commi 611 e segg della Legge 190/2014 -Piano di razionalizzazione società partecipate: nessun intervento necessario;
 Deliberazione di C.C. n. 30 del 29.09.2017: Revisione straordinaria società partecipate, ai sensi art. 24 del d.lgs 19 agosto 2016 n. 175: nessun intervento di razionalizzazione necessario
 Deliberazione di C.C. n. 37 del 30.11.2018: Revisione ordinaria società partecipate, ai sensi art. 20 del d.lgs 19 agosto 2016 n. 175: nessun intervento di razionalizzazione necessario.

6.7. Rispetto dei limiti di spesa del personale

In relazione ai limiti di spesa del personale a tempo indeterminato previsti dal comma 562 della legge n. 296/2006, si dà atto che questo ente:

- ha rispettato nel 2018

i vincoli di legge, come si desume dal seguente prospetto riepilogativo:

Descrizione	Tetto di spesa enti non soggetti a patto	Anno di riferimento				
	2008	2018				
Spese macroaggregato 101	152.773,60	86.897,89				
Spese macroaggregato 103	4.999,00	19.926,00				
Irap macroaggregato 102	5.642,18	6.888,56				
Altre spese da specificare:	-	20.700,00				
Totale spese di personale (A)	163.414,78	134.412,45				
(-) Componenti escluse (B)	45.283,00	28.601,62				
(=) Componenti assoggettate al limite di spesa (C=A-B)	118.131,78	105.810,83				

7. Conto del patrimonio in sintesi. Indicare i dati relativi all'ultimo rendiconto approvato, ai sensi dell'art. 230 del TUEL.

Anno 2018

Attivo	Importo	Passivo	Importo
Immobilizzazioni immateriali		Patrimonio netto	9.927.571,63
Immobilizzazioni materiali	8.498.089,74	Fondo rischi e oneri	265.893,26
Immobilizzazioni finanziarie	1.328.734,58		
Rimanenze			
Crediti	7.337.387,35		
Attività finanziarie non immobilizzate		Conferimenti	
Disponibilità liquide	1.619.185,83	Debiti	8.589.932,61
Ratei e risconti attivi		Ratei e risconti passivi	
Totale	18.783.397,50	Totale	18.783.397,50

7.1. Conto economico in sintesi (esercizio n-1)

B) Costi della gestione di cui:		1.170.447,97 €
quote di ammortamento d'esercizio		262.785,38 €
C) Proventi e oneri da aziende speciali e partecipate:		
Utili		
Interessi su capitale di dotazione		
Trasferimenti ad aziende speciali e partecipate (7)		
D.20) Proventi finanziari		10.024,00 €
D.21) Oneri finanziari		
E) Proventi ed Oneri straordinari		
Proventi		6.844.538,62 €
	Insussistenze del passivo	
	Sopravvenienze attive	28.591,77 €
	da trasferimenti in conto capitale	6.815.946,85 €
Oneri		
	Insussistenze dell'attivo	48.362,05 €
	Minusvalenze patrimoniali	
	Accantonamento per svalutazione crediti	
	Oneri straordinari	
	imposte	7599,68
	RISULTATO ECONOMICO DI ESERCIZIO	6.538.819,97 €

7.2. Riconoscimento debiti fuori bilancio

Quadro 10 e 10-bis del certificato al rendiconto

Non sussistono debiti fuori bilancio già riconosciuti alla data di inizio del mandato amministrativo.

Non sussistono debiti fuori bilancio ancora da riconoscere.

Ripiano disavanzo da riaccertamento straordinario dei residui

A seguito del riaccertamento straordinario dei residui l'Ente non ha rilevato il disavanzo di amministrazione.

Ripiano ulteriori disavanzi

Non risultano ulteriori disavanzi da ripianare

Sulla base delle risultante della relazione di inizio mandato del Comune di Santo Stefano di Sessanio

- ✓ la situazione finanziaria e patrimoniale non presenta squilibri;
- ✓ NON sussistono i presupposti per il ricorso alle procedure di riequilibrio vigenti.

Li 25.06.2019

 IL SINDACO
Fabio Santavicea